ด่วนที่สุด

ที่ นศ ๐๐๒๓.๖/ว ๒๗๓๙

ศาลากลางจังหวัดนครศรีธรรมราช
ถนนราชดำเนิน นศ ๘๐๐๐๐

๗ พฤษภาคม ๒๕๖๖

เรื่อง จัดเตรียมข้อมูลสำหรับการทวนสอบรับรองปริมาณก๊าซเรือนกระจก รอบที่ ๒

เรียน นายอำเภอทุกอำเภอ นายกเทศมนตรีนครนครศรีธรรมราช และนายกเทศมนตรีเมืองทุกเทศบาล

อ้างถึง หนังสือจังหวัดนครศรีธรรมราช ด่วนที่สุด ที่ นศ ๐๐๒๓.๓/ว ๕๔๓๘ ลงวันที่ ๑๑ ตุลาคม ๒๕๖๕

สิ่งที่ส่งมาด้วย สำเนาหนังสือกรมส่งเสริมการปกครองท้องถิ่น ที่ มท ๐๘๒๐.๒/ว ๑๖๑๖
ลงวันที่ ๑๘ เมษายน ๒๕๖๖ จำนวน ๑ ฉบับ

ตามที่กระทรวงมหาดไทยได้กำหนดนโยบายการดำเนินงานด้านการเปลี่ยนแปลงสภาพภูมิอากาศเพื่อบรรลุเป้าหมายการลดก๊าซเรือนกระจกและการดำเนินงานด้านการเปลี่ยนแปลงสภาพภูมิอากาศของประเทศตามนโยบายรัฐบาล โดยขึ้นทะเบียนของโครงการถังขยะเปียกลดโลกร้อนขององค์กรปกครองส่วนท้องถิ่น ประเทศไทย ตามโครงการลดก๊าซเรือนกระจกภาคสมัครใจตามมาตรฐานของประเทศไทย (T-VER) ของกรมส่งเสริมการปกครองท้องถิ่น และให้จังหวัดแจ้งอำเภอและองค์กรปกครองส่วนท้องถิ่นทุกแห่ง ติดตาม รณรงค์ให้องค์กรปกครองส่วนท้องถิ่นจัดทำถังขยะเปียกลดโลกร้อนในระดับครัวเรือน ให้ครบ ๑๐๐% ภายในเดือนธันวาคม ๒๕๖๕ และขยายเวลาดำเนินการมาเป็นภายในเดือน มกราคม ๒๕๖๖ และกำหนดให้มีการทวนสอบการจัดทำถังขยะเปียกลดโลกร้อนให้ถูกต้องตามหลักเกณฑ์ที่กำหนด รายละเอียดตามอ้างถึง นั้น

จังหวัดนครศรีธรรมราชได้รับแจ้งจากกรมส่งเสริมการปกครองท้องถิ่นว่า ได้กำหนดให้มีการทวนสอบรับรองปริมาณก๊าซเรือนกระจก รอบที่ ๒ ในพื้นที่ ๒๒ จังหวัดที่มีผลการดำเนินการจัดทำถังขยะเปียกลดโลกร้อนครบถ้วน ร้อยละ ๑๐๐ ณ วันที่ ๒๑ กุมภาพันธ์ ๒๕๖๖ และได้แต่งตั้งคณะทำงานจัดเตรียมข้อมูลสำหรับการทวนสอบรับรองปริมาณก๊าซเรือนกระจก รอบที่ ๒ โดยมีท้องถิ่นจังหวัดเป็นหัวหน้าคณะทำงานประจำจังหวัด ดังนั้น เพื่อให้การทวนสอบรับรองปริมาณก๊าซเรือนกระจก เป็นไปด้วยความเรียบร้อย จึงให้องค์กรปกครองส่วนท้องถิ่นทุกแห่งมอบหมายเจ้าหน้าที่ผู้รับผิดชอบดำเนินการทวนสอบการจัดทำถังขยะเปียกลดโลกร้อนของครัวเรือนในพื้นที่องค์กรปกครองส่วนท้องถิ่น ให้เป็นไปตามหลักเกณฑ์ที่กำหนด (หนังสืออ้างถึง) และจัดเตรียมข้อมูลครัวเรือนที่จัดทำถังขยะเปียก ลดโลกร้อน พร้อมเอกสาร ประกอบด้วย เอกสารใบสมัคร ทะเบียนข้อมูลครัวเรือน เอกสารหลักฐานแสดงวันเริ่มต้นการจัดทำถังขยะเปียก และเอกสารอื่น ๆ ให้ถูกต้องและครบถ้วน และรวบรวมเอกสารส่งให้สำนักงานส่งเสริมการปกครองท้องถิ่นจังหวัดนครศรีธรรมราช ภายในวันที่ ๒๒ พฤษภาคม ๒๕๖๖

จึงเรียนมาเพื่อพิจารณาดำเนินการ สำหรับอำเภอขอให้แจ้งเทศบาลตำบลและองค์การบริหารส่วนตำบลในพื้นที่ดำเนินการต่อไปด้วย

ขอแสดงความนับถือ

(นายศรัทธา ทองคำ)
รองผู้ว่าราชการจังหวัด ปฏิบัติราชการแทน
ผู้ว่าราชการจังหวัดนครศรีธรรมราช

สำนักงานส่งเสริมการปกครองท้องถิ่นจังหวัด
กลุ่มงานบริการสาธารณะท้องถิ่นและประสานงานท้องถิ่นอำเภอ
โทรศัพท์ ๐ ๗๕๓๕ ๖๑๔๔ ต่อ ๓๑

"มานะ มานคร มาหาศรัทธา"

ขั้นตอนการทวนสอบและรวบรวมเอกสาร

ระดับ อปท.

๑. อปท. เตรียมความพร้อมครัวเรือนจัดทำถังขยะเปียกลดโลกร้อนโดยทวนสอบการจัดทำถังขยะเปียกของครัวเรือนที่ดำเนินการจัดทำถังขยะเปียกลดโลกร้อนแล้ว ตั้งแต่วันที่ ๑ ตุลาคม ๒๕๖๕ ถึงมีนาคม ๒๕๖๖ โดยให้มีการดำเนินการจัดทำถังขยะเปียกลดโลกร้อนและใช้งานเป็นประจำสม่ำเสมอ โดยมีหลักเกณฑ์ดังนี้

๑.๑ มีการสมัครเข้าร่วมโครงการ (มีใบสมัคร มีข้อมูลวัน เดือน ปี ที่เริ่มดำเนินการ)

๑.๒ มีการจัดทำถังขยะเปียก (นำถังมาตัดก้น ฝังถังในดินลึก ๒/๓ ของความสูงถัง ปิดฝา)

๑.๓ มีการใช้อย่างถูกวิธี (มีการนำเศษอาหารใส่ในถัง ใช้ไม้พายหรืออุปกรณ์กวนเพิ่มอากาศทุกครั้งที่มีการใส่เศษอาหารเพิ่มเติม พร้อมปิดฝา)

๑.๔ มีการใช้งานเป็นประจำ (มีการนำเศษอาหารมาใส่ทุกครั้งที่มีขยะเศษอาหารเกิดขึ้นในครัวเรือน)

๒. อปท. เตรียมเอกสารที่เกี่ยวข้อง ประกอบด้วย

๒.๑ใบสมัครของครัวเรือนที่จัดทำถังขยะเปียก ของทุกครัวเรือน

๒.๒ข้อมูลครัวเรือนจัดทำถังขยะเปียกที่ปริ้นท์จากระบบสารสนเทศการจัดการขยะเปียกประจำเดือนมีนาคม ๒๕๖๖ ของทุกครัวเรือน

๒.๓ทะเบียนข้อมูลครัวเรือนที่จัดทำถังขยะเปียก

๒.๔เอกสารที่แสดงวันติดตั้งถังขยะเปียก ตามตัวอย่างที่แนบพร้อมนี้

๓. อปท. รวบรวมเอกสารตามข้อ ๒. จัดเรียงตามลำดับครัวเรือนที่จัดทำถังขยะเปียกลดโลกร้อน ตามข้อ ๒.๓ จำนวน ๒ ชุด ส่งให้ท้องถิ่นอำเภอ ภายในวันที่ ๑๕ พฤษภาคม ๒๕๖๖ จำนวน ๑ ชุด เก็บไว้เป็นหลักฐานที่ อปท. เพื่อเตรียมรับการทวนสอบ จำนวน ๑ ชุด

ระดับอำเภอ

๑. อำเภอติดตามทวนสอบการจัดทำถังขยะเปียกลดโลกร้อนตามเป้าหมายที่กำหนด

๒. อำเภอรวบรวมเอกสารที่เกี่ยวข้องในการจัดทำถังขยะเปียกลดโลกร้อนของทุกครัวเรือนในแต่ละ อปท. ส่งให้สำนักงานส่งเสริมการปกครองท้องถิ่นจังหวัดนครศรีธรรมราช ภายในวันที่ **๒๒ พฤษภาคม ๒๕๖๖**

๓. เป้าหมายการทวนสอบของระดับอำเภอ

จำนวนครัวเรือนที่จัดทำถังขยะเปียกแล้วในพื้นที่ อปท. (ครัวเรือน)	ร้อยละของครัวเรือนที่ดำเนินการสุ่มตรวจ
๐ – ๑๐๐	ร้อยละ ๕๐
๑๐๑ - ๒๐๐	ร้อยละ ๔๐
๒๐๑ - ๕๐๐	ร้อยละ ๒๐
๕๐๑ - ๑๐๐๐	ร้อยละ ๑๐
๑๐๐๑ - ๒๐๐๐	ร้อยละ ๕
มากกว่า ๒๐๐๐	ร้อยละ ๓

หมายเหตุ ๑. การทวนสอบระดับอำเภอ ดำเนินการตามเป้าหมายข้างต้น

๒. การรวบรวมเอกสาร เก็บรวบรวมทุกครัวเรือนที่จัดทำถังขยะเปียก ลดโลกร้อนของ อปท.

-ตัวอย่างการเตรียมเอกสาร-

การเตรียมความพร้อมในการทวนสอบ (จากบุคคลภายนอก)

ในกระบวนการทวนสอบ ผู้ประเมินภายนอกมีข้อสังเกตเกี่ยวกับเอกสารที่เกี่ยวข้อง และให้ อปท. เตรียมข้อมูลเพื่อการทวนสอบ ดังนี้

๑. ใบสมัครของครัวเรือน และทะเบียนครัวเรือน ที่เข้าร่วมโครงการ

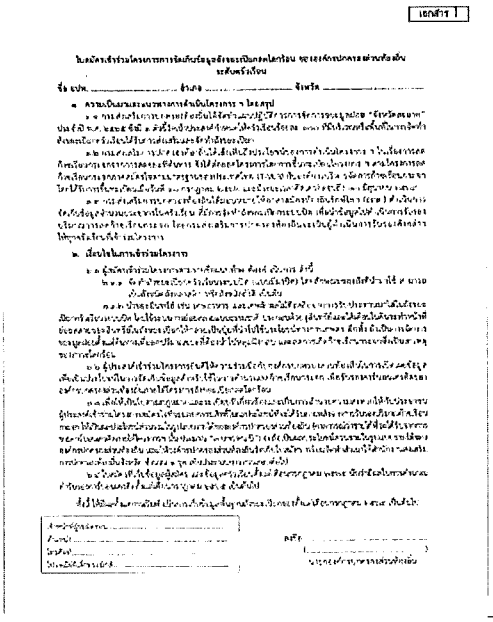

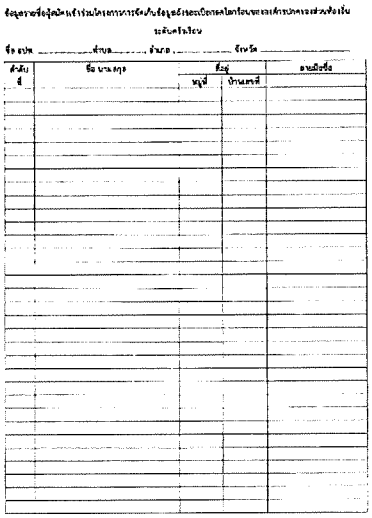

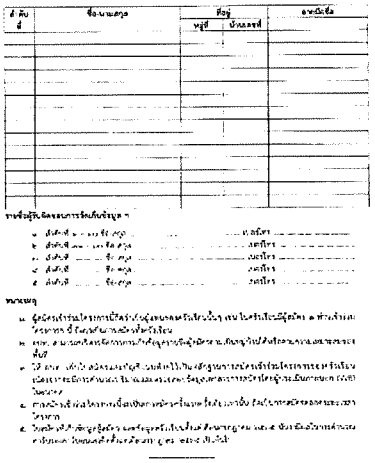

๒. เอกสาร หลักฐานแสดงวันติดตั้งถังขยะเปียก (ภาพถ่ายการทำถังขยะเปียก)

โดยให้ปริ้นภาพถ่ายและระบุวันที่เริ่มจัดทำถังขยะเปียกวันแรก ของแต่ละหลัง เช่น

ชื่อ - สกุล นางสาวธัญวรัตน์ รัตนฉวี
บ้านเลขที่ ๔๘/๒ (สมมติ)
วันที่เริ่ม ๒๓ มกราคม ๒๕๖๖
(เนื่องจากการระบุวันที่เริ่มจัดทำ
เพื่อตรวจสอบว่า บ้านแต่ละหลังมีการใส่เศษอาหาร
และมีการย่อยสลายของเศษอาหารหรือไม่
+ ไม้กวนเศษอาหารในถังต้องตั้งอยู่ใกล้ถังขยะเปียก

.....

๓.๑.๓ เอกสารที่ต้องเตรียมในการดำเนินการรับรองปริมาณก๊าซเรือนกระจก รอบที่ ๒ โดยผู้ประเมินภายนอก

ในการดำเนินกระบวนการทวนสอบโครงการฯ ผู้ประเมินภายนอกจะดำเนินการตรวจสอบความถูกต้องของเอกสารที่เกี่ยวข้อง ประกอบด้วย ข้อมูลครัวเรือนที่จัดทำถังขยะเปียก ลดโลกร้อน ที่บันทึกในระบบ DLA Waste ทะเบียนบัญชีครัวเรือนที่จัดทำถังขยะเปียก ใบสมัครการเข้าร่วมโครงการ และเอกสารที่แสดงวันที่ติดตั้งถังขยะเปียก โดยสามารถจำแนกเอกสารและแนวทางการสัมภาษณ์ผู้ที่เกี่ยวข้องในระดับองค์กรปกครองส่วนท้องถิ่น อำเภอ และจังหวัดได้ดังนี้

ผู้ประเมินภายนอก (VVB)	อปท.	อำเภอ	จังหวัด
การดำเนินการของ VVB	๑. สุ่มตรวจครัวเรือนที่จัดทำถังขยะเปียกคล้ายคลึงกับเกณฑ์การสุ่มตรวจโดยทีมปฏิบัติการประจำตำบล ๒. มีการสัมภาษณ์ครัวเรือนที่จัดทำถังขยะเปียก ๓. ตรวจสอบความถูกต้องของเอกสารตามที่ต้องเตรียม เช่น ข้อมูลในระบบและเอกสารที่เก็บข้อมูลโดย อถล. ต้องตรงกัน/ข้อมูลต้องมีความถูกต้อง ๔. สัมภาษณ์เจ้าหน้าที่ที่เกี่ยวข้อง เช่น ผู้ที่สำรวจข้อมูล/ผู้ที่บันทึกข้อมูล/ผู้บริหาร	สัมภาษณ์เจ้าหน้าที่ที่เกี่ยวข้อง เช่น ท้องถิ่นอำเภอ/นายอำเภอ ได้แก่ - วิธีการตรวจสอบความถูกต้องของข้อมูล เช่น จำนวนประชากร บ้านเลขที่ไม่ซ้ำกัน เป็นต้น	สัมภาษณ์เจ้าหน้าที่ที่เกี่ยวข้อง เช่น เจ้าหน้าที่ที่ได้รับมอบหมาย/ท้องถิ่นจังหวัด/ผู้บริหาร ได้แก่ - วิธีการตรวจสอบความถูกต้องของข้อมูล เช่น จำนวนประชากร บ้านเลขที่ไม่ซ้ำกัน เป็นต้น ข้อมูล ๓.ค.65 - มี.ค.66
การเตรียมความพร้อมการสำหรับการรับการทวนสอบ	๑. เตรียมเอกสารแบบฟอร์มการจัดเก็บข้อมูลโดย อถล. (รายเดือน) ๒. ข้อมูลในระบบ DLA Waste (รายเดือน) ๓. ใบสมัครเข้าร่วมโครงการ ฯ	แสดงระบบการยืนยันให้ VVB เข้าใจ	๑. แสดงระบบการยืนยันให้ VVB เข้าใจ ๒. สำเนาใบสมัครเข้าร่วมโครงการ ฯ

มติที่ประชุม .....

.....

สำนักงานปลัดกระทรวง
เลขรับ 9293
วันที่ 27 เม.ย. 66 เวลา ... น.

ที่ มท ๐๘๒๐.๒/ว๑๖๑๖

กรมส่งเสริมการปกครองท้องถิ่น
ถนนนครราชสีมา เขตดุสิต กทม. ๑๐๓๐๐

๑๘ เมษายน ๒๕๖๖ 4303

เรื่อง แต่งตั้งคณะทำงานจัดเตรียมข้อมูลสำหรับการทวนสอบรับรองปริมาณก๊าซเรือนกระจก รอบที่ ๒ 27 เม.ย. 66

เรียน ผู้ว่าราชการจังหวัด (บัญชีแนบท้าย)

อ้างถึง ๑. หนังสือกระทรวงมหาดไทย ด่วนที่สุด ที่ มท ๐๘๒๐.๒/ว ๔๐๗๙ ลงวันที่ ๘ มิถุนายน ๒๕๖๕
๒. หนังสือกรมส่งเสริมการปกครองท้องถิ่น ด่วนที่สุด ที่ มท ๐๘๒๐.๒/ว ๒๑๖๙ ลงวันที่ ๑๘ กรกฎาคม ๒๕๖๕
๓. หนังสือกระทรวงมหาดไทย ด่วนที่สุด ที่ มท ๐๘๒๐.๒/ว ๕๖๒๑ ลงวันที่ ๔ สิงหาคม ๒๕๖๕
๔. หนังสือกรมส่งเสริมการปกครองท้องถิ่น ด่วนที่สุด ที่ มท ๐๘๒๐.๒/ว ๒๗๓๒ ลงวันที่ ๖ กันยายน ๒๕๖๕

สิ่งที่ส่งมาด้วย สำเนาคำสั่งกรมส่งเสริมการปกครองท้องถิ่น ที่ ๒๙๙/๒๕๖๖
ลงวันที่ ๑๘ เมษายน ๒๕๖๖ จำนวน ๑ ฉบับ

ตามที่ กรมส่งเสริมการปกครองท้องถิ่นได้ขึ้นทะเบียนโครงการถังขยะเปียก ลดโลกร้อน ขององค์กรปกครองส่วนท้องถิ่น ประเทศไทย ตามโครงการลดก๊าซเรือนกระจกภาคสมัครใจตามมาตรฐานของประเทศไทย (Thailand Voluntary Emission Reduction Program :T-VER) โดยมีระยะเวลาการรับรองคาร์บอนเครดิตตั้งแต่วันที่ ๑ กรกฎาคม พ.ศ. ๒๕๖๒ – ๓๐ มิถุนายน พ.ศ. ๒๕๖๙ โดยให้ท้องถิ่นจังหวัดตรวจสอบข้อมูลและยืนยันข้อมูลในระบบสารสนเทศด้านการจัดการขยะมูลฝอย ขององค์กรปกครองส่วนท้องถิ่นให้แล้วเสร็จภายในวันที่ ๑๐ ของทุกเดือน และให้ผู้ว่าราชการจังหวัดลงนามยืนยันข้อมูลในระบบสารสนเทศฯ ตามแบบรายงานข้อมูลพื้นฐานถังขยะเปียกรายเดือน ซึ่งสามารถจัดพิมพ์จากระบบสารสนเทศฯ จัดส่งให้กรมส่งเสริมการปกครองท้องถิ่นภายในวันที่ ๑๒ ของทุกเดือน เพื่อเตรียมรับการทวนสอบปริมาณก๊าซเรือนกระจกโดยผู้ประเมินภายนอก (VVB) ความละเอียดแจ้งแล้ว นั้น

กรมส่งเสริมการปกครองท้องถิ่น ได้กำหนดให้มีการทวนสอบรับรองปริมาณก๊าซเรือนกระจก รอบที่ ๒ ในพื้นที่ ๒๒ จังหวัดที่มีผลการจัดทำถังขยะเปียก ลดโลกร้อน ครบถ้วน ร้อยละ ๑๐๐ ณ วันที่ ๒๑ กุมภาพันธ์ ๒๕๖๖ และได้แต่งตั้งคณะทำงานจัดเตรียมข้อมูลสำหรับการทวนสอบรับรองปริมาณก๊าซเรือนกระจก รอบที่ ๒ โดยมีท้องถิ่นจังหวัดเป็นหัวหน้าคณะทำงานประจำจังหวัด เพื่อทำหน้าที่ตรวจสอบความถูกต้องของข้อมูลครัวเรือนที่จัดทำถังขยะเปียก ลดโลกร้อน เอกสารใบสมัคร ทะเบียนข้อมูลครัวเรือน และเอกสารอื่น ๆ ให้ถูกต้องและครบถ้วน รวมถึงให้สนับสนุนข้อมูลที่เกี่ยวข้องในการจัดทำเตรียมข้อมูลเพื่อประกอบการรับการทวนสอบ ฯลฯ รอบที่ ๒ จึงขอให้แจ้งท้องถิ่นจังหวัดดำเนินการตามอำนาจหน้าที่และให้แจ้งรายชื่อเจ้าหน้าที่ที่ได้รับมอบหมายให้เป็นผู้รับผิดชอบดำเนินการตรวจสอบข้อมูลพร้อมแจ้งเบอร์โทรศัพท์ที่ติดต่อได้มายังกองสิ่งแวดล้อมท้องถิ่น กรมส่งเสริมการปกครองท้องถิ่น ทางไปรษณีย์อิเล็กทรอนิกส์ dlawaste0208@gmail.com ทั้งนี้ มอบหมายให้ นางสาวบุณยนุช ตุ้มท่าไม้ นักวิเคราะห์นโยบายและแผนชำนาญการ เบอร์โทรศัพท์ ๐๘-๐๖๙๔-๑๕๓๙ เป็นผู้ประสานงาน รายละเอียดปรากฏตามสิ่งที่ส่งมาด้วย

จึงเรียนมาเพื่อโปรดพิจารณา

ขอแสดงความนับถือ

กลุ่มงานเผยแพร่การสื่อสารองค์กรท้องถิ่น และประสานงานท้องถิ่นสัมพันธ์
เลขรับ 429
วันที่ 25 เม.ย. 66
เวลา ...

(นายขจร ศรีชวโนทัย)
อธิบดีกรมส่งเสริมการปกครองท้องถิ่น

กองสิ่งแวดล้อมท้องถิ่น
กลุ่มงานสิ่งแวดล้อม
โทร ๐ ๒๒๔๑ ๙๐๐๐ ต่อ ๒๑๑๒
ไปรษณีย์อิเล็กทรอนิกส์ Saraban@dla.go.th

บัญชีแนบท้าย

๑. ผู้ว่าราชการจังหวัดชลบุรี
๒. ผู้ว่าราชการจังหวัดอุบลราชธานี
๓. ผู้ว่าราชการจังหวัดนครศรีธรรมราช
๔. ผู้ว่าราชการจังหวัดอุดรธานี
๕. ผู้ว่าราชการจังหวัดศรีสะเกษ
๖. ผู้ว่าราชการจังหวัดร้อยเอ็ด
๗. ผู้ว่าราชการจังหวัดเชียงราย
๘. ผู้ว่าราชการจังหวัดสกลนคร
๙. ผู้ว่าราชการจังหวัดกาฬสินธุ์
๑๐. ผู้ว่าราชการจังหวัดมหาสารคาม
๑๑. ผู้ว่าราชการจังหวัดราชบุรี
๑๒. ผู้ว่าราชการจังหวัดเลย
๑๓. ผู้ว่าราชการจังหวัดพิษณุโลก
๑๔. ผู้ว่าราชการจังหวัดนครพนม
๑๕. ผู้ว่าราชการจังหวัดนราธิวาส
๑๖. ผู้ว่าราชการจังหวัดลำพูน
๑๗. ผู้ว่าราชการจังหวัดยโสธร
๑๘. ผู้ว่าราชการจังหวัดอุตรดิตถ์
๑๙. ผู้ว่าราชการจังหวัดพะเยา
๒๐. ผู้ว่าราชการจังหวัดอำนาจเจริญ
๒๑. ผู้ว่าราชการจังหวัดมุกดาหาร
๒๒. ผู้ว่าราชการจังหวัดสมุทรสงคราม

คำสั่งกรมส่งเสริมการปกครองท้องถิ่น
ที่ ๒๓๔๓/๒๕๖๖
เรื่อง แต่งตั้งคณะทำงานจัดเตรียมข้อมูลสำหรับการทวนสอบรับรองปริมาณก๊าซเรือนกระจก รอบที่ ๒

.....

ตามที่ กระทรวงมหาดไทยกำหนดนโยบายการดำเนินงานด้านการเปลี่ยนแปลงสภาพภูมิอากาศเพื่อบรรลุเป้าหมายการลดก๊าซเรือนกระจกและการดำเนินงานด้านการเปลี่ยนแปลงสภาพภูมิอากาศของประเทศตามนโยบายรัฐบาลพลเอก ประยุทธ์ จันทร์โอชา นายกรัฐมนตรี ที่ได้กล่าวถ้อยแถลงในการประชุมรัฐภาคีกรอบอนุสัญญาสหประชาชาติว่าด้วยการเปลี่ยนแปลงสภาพภูมิอากาศ สมัยที่ ๒๖ (COP26) ณ เมืองกลาสโกลว์ สหราชอาณาจักร ณ วันที่ ๑ พฤศจิกายน พ.ศ. ๒๕๖๔ ว่าประเทศไทยพร้อมยกระดับการแก้ไขปัญหาการเปลี่ยนแปลงสภาพภูมิอากาศอย่างเต็มที่ทุกวิถีทางเพื่อบรรลุเป้าหมายความเป็นกลางทางคาร์บอนภายในปี พ.ศ. ๒๕๙๓ (ค.ศ. ๒๐๕๐) และบรรลุเป้าหมายการปล่อยก๊าซเรือนกระจกสุทธิเป็นศูนย์ได้ในปี พ.ศ. ๒๖๐๘ (ค.ศ. ๒๐๖๕) กระทรวงมหาดไทย โดยกรมส่งเสริมการปกครองท้องถิ่นได้ให้จังหวัดขับเคลื่อนแผนปฏิบัติการการจัดการขยะมูลฝอยชุมชน "จังหวัดสะอาด" มาตั้งแต่ปี พ.ศ. ๒๕๖๐ และได้ขับเคลื่อนแผนปฏิบัติการจัดการขยะต้นทาง โดยการส่งเสริมให้องค์กรปกครองส่วนท้องถิ่นสนับสนุนการจัดทำถังขยะเปียก ลดโลกร้อนให้ครบทุกครัวเรือน โดยได้ขึ้นทะเบียนโครงการถังขยะเปียก ลดโลกร้อนขององค์กรปกครองส่วนท้องถิ่น ตามโครงการลดก๊าซเรือนกระจกภาคสมัครใจตามมาตรฐานของประเทศไทย (Thailand Voluntary Emission Reduction Program :T-VER) โดยมีระยะเวลาการรับรองคาร์บอนเครดิตตั้งแต่วันที่ ๑ กรกฎาคม พ.ศ. ๒๕๖๒ – ๓๐ มิถุนายน พ.ศ. ๒๕๖๙ และในการดำเนินการต้องจัดเก็บข้อมูลพื้นฐานของขยะเปียกในระดับครัวเรือน โรงเรียนในสังกัดองค์กรปกครองส่วนท้องถิ่นเป็นประจำทุกเดือน ซึ่งกระทรวงมหาดไทย โดยกรมส่งเสริมการปกครองท้องถิ่นได้ให้จังหวัดแจ้งอำเภอและองค์กรปกครองส่วนท้องถิ่นทุกแห่ง สำรวจและตรวจสอบข้อมูลถังขยะเปียกในระดับครัวเรือน เพื่อเตรียมการรับการทวนสอบข้อมูลในการรับรองคาร์บอนเครดิตต่อไป นั้น

เพื่อให้การเตรียมการรับการทวนสอบโครงการถังขยะเปียก ลดโลกร้อนขององค์กรปกครองส่วนท้องถิ่น รอบที่ ๒ ซึ่งมีกรมส่งเสริมการปกครองท้องถิ่นเป็นเจ้าภาพหลัก เป็นไปด้วยความเรียบร้อยและเกิดผลอย่างเป็นรูปธรรม สอดคล้องกับการจัดการสิ่งปฏิกูลและมูลฝอย ตามเจตนารมณ์ของพระราชบัญญัติรักษาความสะอาดและความเป็นระเบียบเรียบร้อยของบ้านเมือง (ฉบับที่ ๒) พ.ศ. ๒๕๖๐ วัตถุประสงค์การดำเนินโครงการถังขยะเปียก ลดโลกร้อนของกระทรวงมหาดไทย แผนปฏิบัติการจัดการขยะมูลฝอยชุมชน "จังหวัดสะอาด" และบรรลุเป้าหมายความเป็นกลางทางคาร์บอน ภายในปี พ.ศ. ๒๕๙๓ (ค.ศ. ๒๐๕๐) และบรรลุเป้าหมายการปล่อยก๊าซเรือนกระจกสุทธิเป็นศูนย์ได้ในปี พ.ศ. ๒๖๐๘ (ค.ศ. ๒๐๖๕) จึงแต่งตั้งคณะทำงานจัดเตรียมข้อมูลสำหรับการทวนสอบรับรองปริมาณก๊าซเรือนกระจก รอบที่ ๒ โดยมีองค์ประกอบ อำนาจและหน้าที่ ดังต่อไปนี้

๑) <u>คณะทำงานจัดเตรียมข้อมูลสำหรับการทวนสอบฯ คณะที่ ๑</u> จำนวน ๖ จังหวัด (จังหวัดเชียงราย ลำพูน พะเยา อุตรดิตถ์ อุดรธานี และนราธิวาส) ประกอบด้วย

(๑) ท้องถิ่นจังหวัด	หัวหน้าคณะทำงานประจำจังหวัด
(๒) ผู้อำนวยการกลุ่มงานบริการสาธารณะท้องถิ่นและประสานงานท้องถิ่นอำเภอ	รองหัวหน้าคณะทำงาน
(๓) นางสาวศิริพร คงกะโชติ ผู้อำนวยการกลุ่มงานสิ่งแวดล้อม กองสิ่งแวดล้อมท้องถิ่น	รองหัวหน้าคณะทำงาน

/(๔) เจ้าหน้าที่...

(๔) เจ้าหน้าที่สำนักงานส่งเสริมการปกครองท้องถิ่นจังหวัดที่ได้รับมอบหมาย จังหวัดละ ๒ คน — ผู้ตรวจสอบข้อมูล

(๕) นายสิงหา บวรมงคลชัย นักวิเคราะห์นโยบายและแผนปฏิบัติการ สำนักงานจังหวัดตราด ช่วยราชการ กรมส่งเสริมการปกครองท้องถิ่น — เลขานุการ

๒) <u>คณะทำงานจัดเตรียมข้อมูลสำหรับการทวนสอบฯ คณะที่ ๒</u> จำนวน ๕ จังหวัด (จังหวัดสมุทรสงคราม ราชบุรี นครศรีธรรมราช ร้อยเอ็ด และศรีสะเกษ) ประกอบด้วย

(๑) ท้องถิ่นจังหวัด — หัวหน้าคณะทำงานประจำจังหวัด

(๒) ผู้อำนวยการกลุ่มงานบริการสาธารณะท้องถิ่นและประสานงานท้องถิ่นอำเภอ — รองหัวหน้าคณะทำงาน

(๓) นายภูมิ ปฏิสันถาวร หัวหน้ากลุ่มงานสิ่งแวดล้อม กองสิ่งแวดล้อมท้องถิ่น — รองหัวหน้าคณะทำงาน

(๔) เจ้าหน้าที่สำนักงานส่งเสริมการปกครองท้องถิ่นจังหวัดที่ได้รับมอบหมาย จังหวัดละ ๒ คน — ผู้ตรวจสอบข้อมูล

(๕) นายนันทศิริ เกศสาลี พนักงานวิเคราะห์นโยบายและแผน สถาบันดำรงราชานุภาพ สป. ช่วยราชการ กรมส่งเสริมการปกครองท้องถิ่น — เลขานุการ

๓) <u>คณะทำงานจัดเตรียมข้อมูลสำหรับการทวนสอบฯ คณะที่ ๓</u> จำนวน ๖ จังหวัด (จังหวัดพิษณุโลก สกลนคร นครพนม กาฬสินธุ์ ชลบุรี และอำนาจเจริญ) ประกอบด้วย

(๑) ท้องถิ่นจังหวัด — หัวหน้าคณะทำงานประจำจังหวัด

(๒) ผู้อำนวยการกลุ่มงานบริการสาธารณะท้องถิ่นและประสานงานท้องถิ่นอำเภอ — รองหัวหน้าคณะทำงาน

(๓) นางสาวอรุณพร นครพุ่ม หัวหน้าคณะทำงานขับเคลื่อนการรับรองปริมาณก๊าซเรือนกระจกจากโครงการถังขยะเปียก ลดโลกร้อน ขององค์กรปกครองส่วนท้องถิ่นประเทศไทย กระทรวงมหาดไทย — รองหัวหน้าคณะทำงาน

(๔) เจ้าหน้าที่สำนักงานส่งเสริมการปกครองท้องถิ่นจังหวัดที่ได้รับมอบหมาย จังหวัดละ ๒ คน — ผู้ตรวจสอบข้อมูล

(๕) นางสาวบุณยนุช ตุ้มท่าไม้ นักวิเคราะห์นโยบายและแผนชำนาญการ กองพัฒนาและส่งเสริมการบริหารงานท้องถิ่น — เลขานุการ

/๔) คณะทำงาน...

๔) <u>คณะทำงานจัดเตรียมข้อมูลสำหรับการทวนสอบฯ คณะที่ ๔</u> จำนวน ๕ จังหวัด (จังหวัดมุกดาหาร ยโสธร มหาสารคาม อุบลราชธานี และเลย) ประกอบด้วย

(๑) ท้องถิ่นจังหวัด	หัวหน้าคณะทำงานประจำจังหวัด
(๒) ผู้อำนวยการกลุ่มงานบริการสาธารณะท้องถิ่นและประสานงานท้องถิ่นอำเภอ	รองหัวหน้าคณะทำงาน
(๓) นายณวิช อุ่นวิจิตร หัวหน้ากลุ่มงานมูลฝอย กองสิ่งแวดล้อมท้องถิ่น	รองหัวหน้าคณะทำงาน
(๔) เจ้าหน้าที่สำนักงานส่งเสริมการปกครองท้องถิ่นจังหวัดที่ได้รับมอบหมาย จังหวัดละ ๒ คน	ผู้ตรวจสอบข้อมูล
(๕) นางสาวบุษน้ำเพชร เหล่าเจริญ นักจัดการงานทั่วไปปฏิบัติการ กองกฎหมายและระเบียบท้องถิ่น ปฏิบัติหน้าที่ กองสิ่งแวดล้อมท้องถิ่น	เลขานุการ

โดยมีอำนาจและหน้าที่ ดังนี้

๑) ร่วมตรวจสอบความถูกต้องของข้อมูลครัวเรือนที่จัดทำถังขยะเปียก ลดโลกร้อนสำหรับการเตรียมการรับการทวนสอบโครงการถังขยะเปียก ลดโลกร้อนขององค์กรปกครองส่วนท้องถิ่น เพื่อให้จังหวัดประสานกำกับ และติดตามองค์กรปกครองส่วนท้องถิ่นในพื้นที่แก้ไขข้อมูลให้ถูกต้อง และรายงานฝ่ายเลขานุการทราบ

๒) ร่วมตรวจสอบเอกสารใบสมัคร ทะเบียนข้อมูลครัวเรือน และเอกสารอื่น ๆ ให้ถูกต้องและครบถ้วน

๓) สนับสนุนข้อมูลที่เกี่ยวข้องในการจัดทำเตรียมข้อมูลเพื่อประกอบการเตรียมการรับการทวนสอบโครงการถังขยะเปียก ลดโลกร้อนขององค์กรปกครองส่วนท้องถิ่น ประเทศไทย

๔) ดำเนินการอื่นตามที่ได้รับมอบหมาย

ทั้งนี้ ตั้งแต่บัดนี้เป็นต้นไป

สั่ง ณ วันที่ ๑๘ เมษายน พ.ศ. ๒๕๖๖

(นายขจร ศรีชวโนทัย)
อธิบดีกรมส่งเสริมการปกครองท้องถิ่น